



ESTADO DE SANTA CATARINA  
MUNICÍPIO DE SÃO JOSÉ DO CERRITO  
CONCURSO PÚBLICO Nº 001/2023



ESCREVA SEU NOME COMPLETO AQUI: \_\_\_\_\_

Confira se o cargo para o qual se inscreveu é o constante abaixo:

## CONTROLADOR INTERNO

### ORIENTAÇÕES

- Este Caderno contém 40 (quarenta) questões, compostas por 4 (quatro) alternativas (A, B, C e D) e uma única resposta correta em cada questão. Em caso de divergência de dados e/ou defeitos, solicite providências ao fiscal de sala.
- Você receberá o Cartão-Resposta, no qual serão transcritas as respostas do Caderno de Questões, com caneta esferográfica de tinta **azul** ou **preta**, de acordo com as orientações de preenchimento contidas nele.
- Após o preenchimento do Cartão-Resposta, o candidato **deverá assinar o mesmo**, sob pena de invalidez do documento.
- Durante a realização das provas é vedado:
  - a) consultar livros, códigos, manuais, impressos ou quaisquer anotações ou equipamentos eletrônicos;
  - b) a comunicação entre os candidatos;
  - c) ausentar-se da sala sem a companhia de um fiscal;
  - d) a ingestão de alimentos e bebidas, com exceção de água acondicionada em embalagem plástica transparente sem rótulos e/ou etiquetas;
  - e) entregar o cartão-resposta antes de decorridos 45 minutos do seu início;
  - f) o uso de relógio de qualquer tipo e aparelhos telefônicos, quaisquer equipamentos elétricos ou eletrônicos, bonés, chapéus e porte de qualquer tipo de arma.
- **A saída da sala de prova, com a entrega do Cartão-Resposta, somente será permitida depois de transcorridos 45 minutos do início da mesma.**
- Ao concluir a prova e o preenchimento do Cartão-Resposta, entregue-os ao fiscal de sala ou responsável pela empresa executora. A não entrega do acima especificado, implicará na eliminação do candidato do Concurso Público.
- O tempo de duração total da prova é de 03 horas, incluído o tempo para preenchimento do Cartão-Resposta.

### COMPOSIÇÃO DA PROVA

|                      |             |
|----------------------|-------------|
| LÍNGUA PORTUGUESA    | 10 questões |
| MATEMÁTICA           | 10 questões |
| CONHECIMENTOS GERAIS | 02 questões |
| CONTEÚDO ESPECÍFICO  | 18 questões |
| TOTAL                | 40 questões |

**ATENÇÃO: OS 3 ÚLTIMOS CANDIDATOS, AO TERMINAREM A PROVA, DEVERÃO PERMANECER JUNTOS EM SALA PARA, COM OS FISCAIS, ASSINAR O LACRAMENTO DO ENVELOPE QUE GUARDARÁ OS CARTÕES-RESPOSTA E POSTERIORMENTE ASSINAREM A ATA DE SALA.**

## TEXTO PARA AS QUESTÕES DE 01 A 10.

**Zagallo, um dos personagens mais importantes da história do futebol, morre aos 92 anos**

Mario Jorge Lobo Zagallo será eterno. Eterno jogador, técnico, professor, mestre, apaixonado pelo Brasil — um dos maiores nomes da história do futebol. O único a conquistar quatro Copas do Mundo.

A “Amarelinha”, símbolo maior do futebol brasileiro, Zagallo até não ter inventado a expressão, mas foi certamente o responsável por dar sentido a ela. Tema e tom preferidos de quem sempre defendeu com gritos, unhas e dentes o respeito à Seleção. “Vamos acreditar, hein! Vamos acreditar”, disse Zagallo, motivando o time na semifinal de 1998.

A camisa amarela jamais seria a mesma sem ele. Tudo começou em tempos de registros em preto e branco. O menino nascido em Alagoas foi criado na Tijuca, Zona Norte do Rio de Janeiro, bem perto de onde foi construído o Maracanã.

[...]

Curiosamente, a primeira grande conquista do único tetracampeão não foi com a Amarelinha. O Brasil vestia azul, em outra final ainda sem imagens coloridas, a de 1958. Amarelinhos eram os suecos, adversários, donos da casa, atropelados pelos brasileiros na partida.

Nesse time dos craques Pelé, Garrincha, Didi e Nilton Santos, o número sete recebia menos atenção. Zagallo era o ponta esquerda trabalhador, mais preocupado com as funções táticas em campo. Conhecido como “Formiguinha”. Armando Nogueira dizia que Zagallo jogava com duas camisas, uma para defender, outra para atacar. Na vitória do primeiro título mundial do Brasil, ele fez gol. O quarto na goleada por 5 a 2.

Ao todo, foram seis gols em 37 partidas como jogador da Seleção. No segundo título mundial, em 1962, no Chile, Zagallo também era titular. Vitória por 3 a 1 sobre a Tchecoslováquia. A carreira dentro de campo acabou três anos depois para dar início fase preferida nessa vida dedicada ao futebol.

Jogador de três clubes, América, Flamengo e Botafogo, treinador de muitos mais. A começar pelo próprio Botafogo, onde Zagallo montou o inesquecível time bicampeão carioca de 1978.

No fim da década de 1960, a Seleção Brasileira era dirigida por João Saldanha, mas um desentendimento do treinador com o governo militar deixou o caminho aberto para Zagallo assumir o time, no dia 19 de março de 1970, a menos de três meses para a na Copa do Mundo do México.

[...]

Zagallo viveu para fazer os jogadores brasileiros acreditarem no próprio valor. Mesmo em dias pouco inspiradores, a eles cabe jogar por Zagallo e pela Amarelinha.

Fonte: g1 notícias

**01)** A respeito do número de fonemas de palavras do texto, é possível concluir que possuem, respectivamente, 7 e 9 fonemas:

- “Amarela” e “conquista”.
- “Registros” e “Amarelinha”.
- “Conquista” e “Amarelinha”.
- “Camisas” e “Garrincha”.

**02)** A partir da leitura atenta do texto, é INCORRETO afirmar que:

- Zagallo, apesar de ter nascido em Alagoas, cresceu no Rio de Janeiro.
- O primeiro título de Copa do Mundo conquistado pela Seleção Brasileira não foi com seu tradicional uniforme amarelo.
- Os clubes pelos quais Zagallo jogou foram Botafogo, Flamengo e América, apenas.
- Após a saída de João Saldanha, quem assumiu a seleção foi Zagallo, já na Copa do Mundo do México.

**03)** O vocábulo “eterno”, no primeiro parágrafo do texto, poderia ser substituído, sem que houvesse alteração de sentido, por, EXCETO:

- perpétuo.
- indelével.
- efêmero.
- permanente.

**04)** Levando em consideração as lacunas destacadas do segundo, sexto e oitavo parágrafos presentes no texto, preencha-as de forma CORRETA e respectiva.

- pôde; a; estreia.
- pode; à; estréia.
- pode; à; estreia.
- pôde; a; estréia

**05)** Analise as assertivas sobre os verbos e os seus modos e tempos verbais.

- “Será” está no modo subjuntivo.
- “Recebia” está no pretérito perfeito do modo indicativo.
- “Seria” está no futuro do pretérito do modo indicativo.

Das assertivas, está(ão) CORRETA(S):

- Apenas I.
- Apenas I e III.
- Apenas III.
- Apenas II e III.

**06)** O trecho “Zona Norte do Rio de Janeiro” está entre vírgulas, no terceiro parágrafo do texto, porque, neste contexto, corresponde a um(a):

- Adjunto adverbial.
- Aposto.
- Elipse.
- Oração coordenada assindética.

**07)** O emprego de “mas”, no segundo parágrafo, indica no texto uma ideia de \_\_\_\_\_. Neste caso, a palavra poderia ser substituída, sem que houvesse alteração de sentido, por \_\_\_\_\_.

Assinale a alternativa que preenche, CORRETA e respectivamente, as lacunas do enunciado acima.

- adversidade; no entanto.
- conclusão; entretanto.
- adversidade; assim que.
- explicativa; logo.

**08)** Quanto à classificação gramatical de palavras, assinale a alternativa que apresenta um advérbio.

- a) quarto.
- b) campo.
- c) uma.
- d) ainda.

**09)** Correlacione os itens 1 e 2 com os trechos do texto, conforme seu sentido.

- 1. Sentido denotativo
- 2. Sentido conotativo

( ) “Armando Nogueira dizia que Zagallo jogava com duas camisas, uma para defender, outra para atacar”.

( ) “Tema e tom preferidos de quem sempre defendeu com gritos, unhas e dentes o respeito à Seleção”.

( ) “Ao todo, foram seis gols em 37 partidas como jogador da Seleção”.

A sequência que preenche, CORRETAMENTE, de cima para baixo, é:

- a) 1 – 2 – 1.
- b) 2 – 1 – 2.
- c) 2 – 2 – 1.
- d) 1 – 2 – 2.

**10)** Com base no trecho “Nesse time dos craques Pelé, Garrincha, Didi e Nilton Santos, o número sete recebia menos atenção”, pode-se concluir que:

- a) O sujeito é composto.
- b) O sujeito é “o número sete”.
- c) O sujeito é “Pelé, Garrincha, Didi e Nilton Santos”.
- d) O Núcleo do Sujeito é “Pelé”, apenas.

### MATEMÁTICA

**11)** No processo de seleção de determinado cargo para um órgão específico, os candidatos se depararam com o seguinte gráfico no Caderno de Prova:

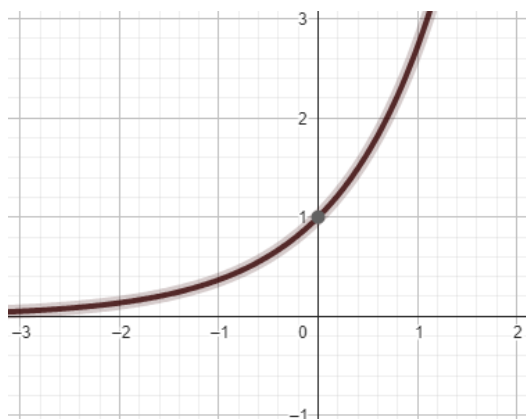

O objetivo, com a demonstração do gráfico, era saber se os candidatos tinham conhecimento do tipo de função cuja curva estava nesse gráfico. Os candidatos que acertaram indicaram que era uma função:

- a) Linear.
- b) Nula.
- c) Exponencial.
- d) Logarítmica.

**12)** Considere que uma caixa de plástico tem formato cúbico, com uma tampa e um fundo, os quais possuem coloração vermelha, diferente das demais que são brancas, para que se possa justamente identificá-las. Considerando o interior dessa caixa, qual das alternativas apresenta o ângulo que se forma entre uma face branca, e outra, sendo essa uma das que compartilha a mesma aresta?

- a) 90°.
- b) 180°.
- c) 45°.
- d) 60°.

**13)** Para que se possa identificar a capacidade de um recipiente, em sua embalagem, por exemplo, o fabricante pode utilizar diversas unidades de medidas existentes, algumas vigentes no Brasil, como o litro, e outras aplicadas no mundo, como o galão americano nos Estados Unidos. Quanto às existentes no Brasil, como a capacidade trata de volume, pode-se entender que 8 litros é o equivalente a:

- a) 8m<sup>3</sup>.
- b) 0,8m<sup>3</sup>.
- c) 0,08m<sup>3</sup>.
- d) 0,008m<sup>3</sup>.

**14)** Considere que determinada sequência de números se comporta como uma progressão, e tem como seu primeiro termo, o número 9. A partir disso, analise as alternativas, as quais versam acerca de outros termos e o tipo de progressão que essa sequência pode ter, assinalando a CORRETA.

- a) A progressão pode ser geométrica ou aritmética, e possuindo a mesma razão, teriam a mesma sequência de termos.
- b) Caso a progressão seja aritmética com razão igual a 2, o segundo termo seria igual ao primeiro termo da progressão, se ela fosse geométrica.
- c) Na hipótese de a progressão ser geométrica com razão igual a 3, o primeiro termo maior que 100 seria o quarto termo.
- d) Na hipótese de a progressão ser aritmética com razão igual a 6, o primeiro termo maior que 50 seria o sétimo termo.

**15)** As matrizes são representadas pela distribuição de seus elementos numéricos em linhas e colunas. Por exemplo, uma matriz dita 2x2 tem duas colunas e duas linhas. A tabela a seguir apresenta os valores dos elementos numéricos que formam uma matriz 3x3.

| Posição         | Elemento | Posição         | Elemento |
|-----------------|----------|-----------------|----------|
| a <sub>33</sub> | 3        | a <sub>13</sub> | 3        |
| a <sub>23</sub> | 1        | a <sub>22</sub> | 1        |
| a <sub>11</sub> | 1        | a <sub>32</sub> | 2        |
| a <sub>12</sub> | 2        | a <sub>31</sub> | 1        |
| a <sub>21</sub> | 6        |                 |          |

Qual das alternativas apresenta o determinante da matriz que é formada pelos elementos da tabela?

- a) -1.
- b) 0.
- c) 1.
- d) 2.

16) Alguns produtos notáveis podem ser entendidos como expressões algébricas resultantes da multiplicação de binômios específicos que apresentam padrões comuns. Esses padrões são frequentemente utilizados na simplificação de expressões algébricas e na resolução de equações. Um dos produtos notáveis mais conhecidos é o quadrado de um binômio, representado a seguir:

$$(a + b)^2$$

Assinale a alternativa que apresenta o CORRETO desdobramento do produto notável acima.

- a)  $a^2 + a^2b^2 + b^2$ .
- b)  $a^2 + 2ab + b^2$ .
- c)  $a^2 - 2ab + b^2$ .
- d)  $a + a^2b^2 + b$ .

17) Os logaritmos podem ser utilizados para uma gama de situações, como na comparação de grandezas exponenciais, em cálculos envolvendo computação, em finanças, estatística e probabilidade, entre outros. Nesse sentido, é importante conhecer de forma ampla as propriedades que envolvem a resolução de expressões logarítmicas, sendo um exemplo:

- a)  $\log_x(y.z) = \log_x y + \log_x z$
- b)  $\log_x(y.z) = \log_y x + \log_z x$
- c)  $\log_x(y.z) = \log_x y - \log_x z$
- d)  $\log_x(y.z) = \log_y x - \log_z x$

18) Durante uma pesquisa sobre o(s) alimento(s) que os alunos de uma turma mais gostavam que tivesse no cardápio do almoço, as respostas foram:

| Resposta                                       | Número de alunos |
|--|------------------|
| Carne, somente de gado                         | 3                |
| Carne, somente de frango                       | 5                |
| Carne, somente de soja                         | 2                |
| Carne, somente de gado ou de frango            | 1                |
| Carne, somente de frango ou de soja            | 1                |
| Carne, somente de soja ou de gado              | 1                |
| Carne, somente de gado ou de frango ou de soja | ?                |

Com base nas informações presentes na tabela acima, e no fato dessa turma ter 18 alunos, e todos responderam a pesquisa, quantos responderam que mais gostavam quando tinha carne de gado, carne de frango ou carne de soja?

- a) 7.
- b) 8.
- c) 13.
- d) 5.

19) Considere uma forma geométrica com seis lados, sendo que três deles possuem o mesmo comprimento entre eles, e os outros três também possuem o mesmo comprimento entre eles, mas diferente do comprimento dos outros três. Sabendo que existem lados com 20 unidades de comprimento e lados com 30 unidades de comprimento, e que nunca há um lado conectado por qualquer de seus vértices a outro lado de igual comprimento, qual é o perímetro dessa forma geométrica?

- a) 50 unidades de comprimento.
- b) 75 unidades de comprimento.
- c) 125 unidades de comprimento.
- d) 150 unidades de comprimento.

20) Uma coleção de livros é formada por cinco diferentes volumes, sendo que cada um deles possui uma quantidade específica de páginas, conforme a tabela a seguir:

| Volume | Páginas |
|--------|---------|
| 1      | 260     |
| 2      | 315     |
| 3      | 455     |
| 4      | 520     |
| 5      | 610     |

Considerando que uma jovem decidiu que leria 30 páginas por dia útil (segunda a sexta-feira) e 50 páginas em cada dia do final de semana (sábado e domingo), se ela começar a ler o Volume 1 em uma terça-feira, irá terminar a leitura dos cinco volumes em qual dia de semana futura? (Desconsidere a existência de feriados e a continuação ininterrupta de leitura entre um volume e outro).

- a) Segunda-feira.
- b) Domingo.
- c) Sábado.
- d) Quinta-feira.

#### ESPAÇO PARA CÁLCULOS E ANOTAÇÕES

#### CONHECIMENTOS GERAIS

21) Quem foi reeleito presidente do Senado Federal em 1º de fevereiro de 2023?

- a) Davi Alcolumbre.
- b) Rodrigo Pacheco.
- c) Eunício Oliveira.
- d) Renan Calheiros.

22) Em 2023, o município de São José do Cerrito/SC completou quantos anos de sua emancipação político-administrativa?

- a) 59 anos.
- b) 60 anos.
- c) 61 anos.
- d) 62 anos.

## CONTEÚDO ESPECÍFICO

**23)** Considerando os Direitos e Garantias Fundamentais previstos na Constituição Federal, qual é a importância do princípio da igualdade perante a lei no contexto do direito tributário?

- a) Garantir que todos os cidadãos paguem a mesma quantia de impostos, independentemente de sua renda.
- b) Assegurar que todos sejam tratados sem discriminação na aplicação das leis tributárias, promovendo a justiça fiscal.
- c) Permitir que o governo estabeleça impostos diferenciados para promover o desenvolvimento econômico regional.
- d) Facilitar a criação de novos tributos sem a necessidade de aprovação legislativa.

**24)** No âmbito do Sistema Tributário Nacional, como são classificados os tributos quanto à sua função?

- a) Diretos, indiretos e administrativos.
- b) Fiscais, extrafiscais e parafiscais.
- c) Federais, estaduais e municipais.
- d) Ordinários, extraordinários e especiais.

**25)** Em relação à Contabilidade Pública, qual é a importância do Princípio da Oportunidade na avaliação e registro dos componentes patrimoniais?

- a) Assegurar que todos os eventos econômicos sejam registrados no momento de sua ocorrência, garantindo a fidedignidade das informações contábeis.
- b) Permitir a postergação do registro de despesas para o exercício financeiro seguinte.
- c) Facilitar a manipulação de resultados para atender às metas fiscais estabelecidas pela Lei de Responsabilidade Fiscal.
- d) Priorizar o registro de receitas em detrimento das despesas, visando apresentar um superávit orçamentário.

**26)** Analise as seguintes assertivas sobre o Código Tributário Nacional (CTN):

- I. O CTN define tributo como toda prestação pecuniária compulsória, em moeda ou cujo valor nela se possa exprimir, que não constitua sanção de ato ilícito.
- II. Segundo o CTN, a competência tributária é indelegável, exceto a atribuição das funções de arrecadar ou fiscalizar tributos.
- III. O CTN estabelece que as taxas não podem ter base de cálculo própria de impostos.

Está correto o que se afirma em:

- a) I, II e III.
- b) I e II, apenas.
- c) I e III, apenas.
- d) II e III, apenas.

**27)** Qual é o principal propósito da Lei Complementar Nº 116/2003, que dispõe sobre o Imposto Sobre Serviços de Qualquer Natureza (ISSQN)?

- a) Definir os serviços sujeitos ao ISSQN, estabelecendo alíquotas mínimas e máximas.
- b) Centralizar a arrecadação do ISSQN na esfera federal para posterior redistribuição.
- c) Isentar as micro e pequenas empresas do pagamento do ISSQN.
- d) Uniformizar a legislação do ISSQN em todo o território nacional, evitando a guerra fiscal entre municípios.

**28)** No contexto da administração tributária, a função do lançamento contábil é constituir o crédito tributário, especificando:

- I. A natureza.
- II. O montante do débito.
- III. O nome do devedor.
- IV. Quando conhecido, o domicílio ou residência.

Quantos dos itens acima está(ão) CORRETO(S)?

- a) Apenas 1 deles.
- b) Apenas 2 deles.
- c) Apenas 3 deles.
- d) Todos os 4.

**29)** No âmbito do controle da Administração Pública, qual é a principal diferença entre controle interno e controle externo?

- a) O controle interno é exercido pelos cidadãos, enquanto o controle externo é realizado exclusivamente pelo Poder Executivo.
- b) O controle interno é realizado por órgãos da própria administração responsável pela atividade, enquanto o controle externo é exercido por entidades independentes, como os Tribunais de Contas.
- c) O controle interno refere-se apenas à fiscalização financeira, e o controle externo abrange todos os aspectos administrativos.
- d) O controle externo é uma prerrogativa do Poder Judiciário, e o controle interno é exercido pelo Poder Legislativo.

**30)** No âmbito do controle da Administração Pública, como se caracteriza o controle social e qual sua importância para a gestão pública?

- a) Caracteriza-se pela supervisão direta do Poder Judiciário sobre os atos administrativos, visando garantir a legalidade e a moralidade.
- b) Consiste na fiscalização exercida por entidades privadas sobre a Administração Pública, com o objetivo de assegurar a eficiência dos serviços prestados.
- c) Refere-se à participação da sociedade na fiscalização, monitoramento e controle das ações da Administração Pública, contribuindo para a transparência e efetividade da gestão.
- d) Define-se pela atuação exclusiva dos órgãos de controle interno de cada ente, sem participação popular ou de entidades externas.

**31)** Qual a principal característica do controle prévio ou preventivo na Administração Pública?

- a) É exercido após a ocorrência de atos administrativos, visando corrigir irregularidades.
- b) Ocorre simultaneamente à execução dos atos administrativos, assegurando a conformidade com as normas.
- c) É realizado antes da execução dos atos administrativos, com o objetivo de evitar ilegalidades ou violações ao interesse público.
- d) Consiste na revisão de atos administrativos após sua conclusão, com foco na avaliação de desempenho.

**32)** Como o modelo gerencial introduzido na Reforma Administrativa da década de 90 influenciou o controle da Administração Pública?

- a) Priorizou o controle baseado em regras e procedimentos em detrimento do controle de resultados.
- b) Enfatizou o princípio da eficiência, focando no controle de resultados e na prestação de contas voltada ao desempenho.
- c) Eliminou a necessidade de controle externo, concentrando-se exclusivamente no controle interno.
- d) Reduziu a importância do controle prévio, concentrando todas as ações de controle no momento concomitante.

**33)** No contexto do controle da administração pública, a amplitude do controle pode ser classificada em hierárquico e finalístico. Considerando as características desses tipos de controle, analise as assertivas:

I. O controle hierárquico é caracterizado pela existência de relações de subordinação e é exercido tipicamente no âmbito do Poder Executivo, embora possa ser aplicado nas estruturas dos Poderes Legislativo e Judiciário.

II. As prerrogativas do controle hierárquico incluem fiscalizar, ordenar, revisar, avocar e delegar competências, sendo este um controle pleno, permanente e automático, que não depende de lei para sua existência.

III. O controle finalístico é exercido pela administração direta sobre as entidades da administração indireta, como autarquias, fundações públicas, empresas públicas e sociedades de economia mista, estando essas entidades subordinadas à administração direta.

IV. Diferentemente do controle hierárquico, o controle finalístico deve estar expressamente previsto em lei, sendo uma decorrência direta do exercício da tutela administrativa sobre as entidades da administração indireta.

Das assertivas, pode-se afirmar que:

- a) Apenas I e II estão corretas.
- b) Apenas II e IV estão corretas.
- c) Apenas I, II e IV estão corretas.
- d) Todas estão corretas.

**34)** No direito administrativo, a reclamação administrativa serve como um instrumento pelo qual indivíduos, sejam eles particulares ou servidores públicos, podem expressar uma pretensão diante da Administração Pública. Considerando a natureza da reclamação administrativa, qual das seguintes afirmações é CORRETA?

- a) A reclamação administrativa é restrita aos agentes públicos, excluindo os particulares de seu uso.
- b) Serve exclusivamente para contestar atos administrativos que não afetam diretamente o direito dos cidadãos.
- c) A reclamação administrativa não pode ser dirigida contra decisões judiciais, mesmo aquelas contrárias ao teor de uma súmula vinculante.
- d) Permite ao cidadão obter o reconhecimento de um direito ou a correção de um ato que lhe cause lesão ou ameaça de lesão.

**35)** A reconsideração é um pedido dirigido à mesma autoridade que proferiu a decisão original, buscando sua alteração. Acerca desse instrumento de controle administrativo, qual das opções abaixo é INCORRETA?

- a) A reconsideração é um recurso administrativo que busca a revisão de uma decisão por uma autoridade hierarquicamente superior.
- b) Pode ser solicitada quando o particular discorda da decisão administrativa, visando o reexame da matéria pela mesma autoridade.
- c) Caso indeferido o pedido de reconsideração, o particular pode recorrer à autoridade hierarquicamente superior.
- d) Alguns estatutos funcionais permitem a interposição de recursos administrativos antes mesmo da reconsideração.

**36)** Sobre os recursos hierárquicos no âmbito administrativo, é correto afirmar que:

- a) O recurso hierárquico próprio é dirigido a uma autoridade que não possui relação hierárquica com a autoridade que proferiu a decisão original.
- b) O recurso hierárquico impróprio é caracterizado pela existência de uma relação de subordinação e depende de previsão legal para sua admissibilidade.
- c) A Súmula Vinculante n. 21 do STF proíbe a exigência de depósito ou arrolamento prévios de dinheiro ou bens para a admissão de recurso administrativo.
- d) Recursos administrativos, assim como as decisões judiciais, fazem coisa julgada, impedindo que a matéria seja posteriormente levada ao Poder Judiciário.

**37)** Na função de Controlador Interno de uma Prefeitura Municipal, ao avaliar a aderência às práticas administrativas, é essencial considerar os princípios fundamentais que regem a Administração Pública. Dentre esses princípios, destaca-se o princípio da Legalidade, que estabelece que:

- a) O administrador público pode atuar conforme sua discricionariedade, desde que seus atos beneficiem o interesse público.
- b) A administração e seus agentes têm liberdade para definir as políticas públicas, independentemente da previsão legal.
- c) As ações da Administração Pública estão limitadas ao que é expressamente autorizado em lei e ao que a lei determina.
- d) A eficiência é o único critério que deve orientar a atuação do administrador público, mesmo que em detrimento das formalidades legais.

**38)** Como Controlador Interno de uma Prefeitura Municipal, uma de suas atribuições inclui a supervisão da política de recursos humanos. Nesse contexto, é fundamental garantir que a política de gestão de pessoas esteja alinhada ao princípio da:

- a) Impessoalidade, assegurando que as contratações, promoções e demais decisões sejam baseadas em critérios objetivos e de mérito, evitando favoritismos ou discriminação.
- b) Publicidade, onde todos os processos seletivos devem ser divulgados em mídia nacional, independentemente da relevância local ou regional da vaga.
- c) Eficiência, que permite a contratação de pessoal sem a necessidade de concurso público, desde que isso resulte em aumento da produtividade.
- d) Economicidade, priorizando sempre a contratação de pessoal com o menor custo possível, independentemente de sua qualificação.

**39)** Dentro do contexto de um Controlador Interno atuando em uma Prefeitura Municipal, é crucial ter noções básicas sobre processos e procedimentos licitatórios. Uma das finalidades das licitações públicas, conforme estabelecido pela legislação brasileira, é:

- a) Garantir a aquisição de bens e serviços com exclusividade, priorizando fornecedores locais em detrimento de critérios de qualidade ou preço.
- b) Assegurar a observância do princípio da isonomia, propiciando igualdade de condições a todos os concorrentes, com escolha da proposta mais vantajosa para a administração.
- c) Permitir a flexibilização dos procedimentos licitatórios, de modo que o administrador público possa escolher o fornecedor de sua preferência.
- d) Promover licitações com critérios subjetivos, permitindo que aspectos pessoais do administrador influenciem na seleção do fornecedor ou serviço.

**40)** Considerando o papel de um Controlador Interno em uma Prefeitura Municipal, o entendimento de Noções de Gestão Pública é fundamental. Um aspecto chave da Gestão Pública moderna, que visa aprimorar a prestação de serviços ao cidadão, é a implementação de:

- a) Políticas de centralização decisória, garantindo maior controle e uniformidade nas ações administrativas.
- b) Práticas de nepotismo, assegurando que cargos de confiança sejam ocupados por pessoas de extrema confiança do administrador, independentemente de suas competências.
- c) Estratégias que enfatizam a minimização dos custos operacionais em detrimento da qualidade dos serviços prestados à população.
- d) Mecanismos de transparência e controle social, permitindo que a sociedade participe ativamente do monitoramento e avaliação das políticas públicas.

**RASCUNHO PARA ANOTAÇÃO DO GABARITO**

|    |  |    |  |    |  |    |  |
|----|--|----|--|----|--|----|--|
| 01 |  | 11 |  | 21 |  | 31 |  |
| 02 |  | 12 |  | 22 |  | 32 |  |
| 03 |  | 13 |  | 23 |  | 33 |  |
| 04 |  | 14 |  | 24 |  | 34 |  |
| 05 |  | 15 |  | 25 |  | 35 |  |
| 06 |  | 16 |  | 26 |  | 36 |  |
| 07 |  | 17 |  | 27 |  | 37 |  |
| 08 |  | 18 |  | 28 |  | 38 |  |
| 09 |  | 19 |  | 29 |  | 39 |  |
| 10 |  | 20 |  | 30 |  | 40 |  |